大光報

廣州版（總社）

社長：陳錫餘

社址：廣東廣州光復中路七十四號
電話：編輯部一五七四三　經理部一五七四三　營業部一八八五
電報掛號：廣州、七四一一

粵南版：廣東湛江市赤坎光復路
粵北分館：廣東韶關風度中路十九號二
粵東版：廣東汕頭市昇平路七十四號
海南版：廣東海口新華路十一號

今日出紙兩大張
報費零售每份國幣叁萬元（外埠另加郵費）

中華民國二十八年七月七日創刊
新聞紙第二九八一號

卅七年型　註冊商標

上海華生電器廠出品

華生 座 吊 電風扇

現貨到穗　歡迎惠顧

廣州總經理處：廣州中國國貨公司　漿欄路一零〇號　電話一四二式二

最近新書　文通書局

少年叢書

王澤民主編　全書一百冊　內容豐富｜形式活潑｜材料新穎｜插圖精緻

第一期先出十冊　合購定價二十三元

牙齒的話（生理衛生）　方白　二元一角
維生素的故事（生理衛生）　方白　二元五角
家畜（生物）　施白南　二元二角
火的故事（社會）　方白　二元一角
石器時代（社會）　方白　二元一角
小蘿蔔（故事詩）　程遜　二元八角
白雪公主（兒童劇）　陳治策　二元
中國的米和麥（歷史）　王冰　二元五角
中國的茶和絲（中國物產）　王冰　二元五角
鴉片戰爭的故事（中國物產）　林汀　二元五角

柴霍甫傳　蕭蔓著　四元二角
本書對柴霍甫的一生作了一個深刻的描畫；關於他的重要事蹟和著作，都詳加論述：誠爲一本文學家傳記的力作。每章末附加註解，更有助於研究柴霍甫者的參考。

保健文庫　葉維法主編
怎樣防疫　二元五角
細菌與疾病　二元五角

刁斗集　高寒著　六元
本書爲文藝論文，包括對於文藝思想及文藝理論之探討；對於中外重要作家，重要作品之批評與介紹，文字流暢，議論精闢，爲研究文藝重要之參考讀物。

兒童故事　陳書鳳編
日光公主　二元五角
最後一課　二元五角
花衣吹笛人　二元五角

經濟學原理　王治津著　定價十二元
心理與教育測驗　孫邦正編著　定價十四元
東方文藝復興的展望　馮大麟著　上冊十一元五角　下冊十一元
現代翻譯小說選　茅盾編　十五元五角
旅塵餘記　高寒著　定價五元

上列各書按二萬四千二百倍計算

慶祝文藝節自五月四日起全部圖書大廉價十天

本版圖書八折・外版圖書八折至九折・另設特價部・歡迎參觀・歡迎選購

文通書局印行
廣州分局：廣州(9)惠愛東路三六五號
各地分局：貴陽・重慶・成都・昆明・長沙・上海

國營招商局廣州分局重要啓事

本局海滬輪在廈觸礁經已宣佈共同海損內有穗貨一批份由林森輪轉運到粵現存本局貨倉各客商領取貨物前敬希到局辦理海損合約及交付保證金等至貨物驗貨師將於本月六日由港來穗查驗貨物請各方客商屆時派員到局會同辦理

陳天樞先生　李慧嫦小姐　結婚之喜

永浴愛河

弟楊鼎鋆敬賀

空軍廣州通信器材庫標售廢品啓事

本庫現有奉准報廢之通信器材一批凡領有政府發給營業執照之商家志願承購者請自登報之日起前往大北門外鳳山空軍通信器材庫登記並看貨同時繳納登記費五十萬元（中標與否概不退還）訂于五月八日上午九時在美華東路一號航空器材總庫會客室當衆開標開標前須繳押標金四億元未中標者當日無息退還

陽江同鄉會公告

本會第二屆理監事任期居滿經十一次理事會議議決定本月四日至七日在本會辦理會員登記每員收會費及基金式萬元本月九日上午十時在本會大禮堂召開第四次會員大會及選舉第三屆理監事除呈報分函外特此公告

粵海關通告

本關現需用英文打字員一名不區性別年齡以廿五歲以下者爲限凡有志投考者應於本月八日以前携備証件及本人二寸半身相片兩張來關報名考期另行通告

粵海關稅務司方度

劉瑞彬向劉焜均大律師道歉啓事

本人因廣州太平南路三十七號舖業與舖客宋振華發生訴訟於四月廿九日在廣東高等法院審訊後宋振華代理人律師劉焜均在法院門口被辱致生訴訟現承親友調處解除誤會本人深致歉忱并蒙劉律師見諒不予訴究特登報道歉此啓

永利化學工業股份有限公司召集股東常會

茲定於五月三十日（星期日）下午二時在上海江西路金城銀行七樓召集第五屆股東常會報告業務並改選監察人如因事不克出席者請具委託書委託其他股東代表到會執行股權再自登報日起至開會日止停止股票過戶除分函外特此公告

永利化學工業公司董事會啓　卅七年四月三十日

中華書局發售預約

中華文庫民衆教育第一集全書一百七十一冊（定價二百元　照四萬倍計）

預約價八折六百四十萬元　另加運費一成　七月十五截止

分三期出書七月十五日出齊

書價加成倍數時有變動本書預約價以繳欵時同業加成倍數爲準希注意

地址・廣州漢民北路一五八號

律師黃文寬代李積厚堂買受謝貞昌所有狀元坊第五十三號第五十五號舖屋公告

茲代李積厚堂買受貞昌公司謝貞昌所有坐落本市狀元坊第五十三號及第五十五號舖屋兩間，所有土地建築一切在內。對該兩舖屋之所有權如有爭執，或主張其他物權債權等轇轕未清者，希于五月八日以前向本律師聲明。否則交易之後，概與買受人無涉。除標貼外特此登報公告。

事務所漢民北路　電話：壹一三六九

律師蘇重光代鄧賢君暨肇源長行經理陳祿瑞警告湖南新長沙實業公司廣州分公司暨全國省銀行廣州聯合通滙處湖南組啓事

茲據當事人鄧賢君暨肇源長行經理陳祿瑞到稱：「本人等曾於去年十二月卅日各向沙面湖南新長沙實業公司廣州分公司訂購足度木油兩單，每單淨重一萬二千二百八十四司斤，以二四五算計每單價欵國幣三億〇〇九十五萬八千元，均於定貨日如數一次交付，限期本年二月廿九日在廣州交貨，立有定貨限單一紙，並由光復南路廣州湖南省銀行（即現全國省銀行廣州聯合通滙處湖南組）蓋章担保爲據，嗣至限滿，該公司以途中受阻請求展限至四月卅日交貨，再由全國省銀行廣州聯合通滙處湖南組（即廣州湖南省銀行）出具保証，詎至昨日第二次限期屆滿，仍然未見將貨依約交付。乃即派員前往追討，不料該公司竟無一員在內，乃往該担保銀行催告。及該担保銀行又不承認，故特委請貴律師先向該公司及全國省銀行廣州聯合通滙處湖南組提出警告，限至五月五日均須依約履行。否則請代依法訴究」等語，前來，查核所稱屬實，除分函外，合代登報警告如右・

事務所：靖海路卅五號三樓　電話：一六四九五

律師梁錫洪代陳宏基買受十二甫新巷第三號屋業公告

據稱「憑中買受福祥堂馮廉浦自置吉地加建上蓋洋樓一間坐落本市黃沙分局段內十二甫新巷原編門牌第六號現編第三號坐南向北深闊四至均照原契證所有上蓋連地四圍牆壁間格裝修門窗鐵閘電燈水喉一概俱全經交定立約定期於本年五月十一日立契交易如對該屋業有爭認異議及任何轇轕不清者務於交易期前與賣主理妥一經交易概與本人無涉請代公告」等語前來除代標貼外合代公告如上

事務所將軍西路五號二樓電話一八〇二三

律師梁錫洪代湯松秀堂買受西堤二馬路第八十五號舖地公告

據稱「本堂憑中買受吳永福自置坐落本市太平分局段內西堤二馬路現編門牌第八十五號舖地一段坐南向北深闊四至均照原契證登記圖則經交定立約定期於本年五月七日交易如對上開舖地有債權物權爭認異議及任何轇轕未清者務於交易期前向賣主理妥一經交易概與本堂無涉請代公告」等語前來除代標貼外合代公告如上

事務所將軍西路五號二樓　電話一八〇二三

律師曾友文代李公溶買地公告

據稱「本人買受梁汝明舖地一間（上手業主劉彭城）坐落本市東華西路第一百六十四號門牌（原日安懷社二十號）四至丈尺均照土地局登記圖爲準面積五井〇二方尺四十八方寸經交定立貼定期本月廿二日立契交易如有人對於上開土地主張任何權利或有其他轇轕未清務於交易前理妥或到貴事務所聲明一經交易概與本人無涉」等語除代標貼外合代公告如右

事務所：惠愛東芳草街居仁里二號

律師朱安瀾代潘練買屋通告

據稱憑中買受黎艷紅吉屋一間代表人趙堅坐落西禪段內和安東第九號所有上蓋連地四圍牆壁間格俱全經交定訂期本年五月十六日交易該屋如有爭認異義各種轇轕請交易期前聲明向賣主理妥交易後與買主無涉除標貼外請代登報聲明

本律師事務所：光復北路二十五號　電話：一叁一七叁

律師朱安瀾代楊勝堂買受逢源段內五福二巷四十八號屋地通告

據稱憑中買受白民泉屋地一段代表人何中民坐落逢源段內五福二巷四十八號連該地左後兩邊墻壁經交定訂期本年五月十日交易該地如有爭認異議各種轇轕請交易期前聲明向賣主理妥交易後與買主無涉除標貼外請代登報聲明

朱律師事務所：光復北路二十五號　電話：一三一七三

張贊榮律師（代）許李氏許榮裕遺失印鑑聲明

據稱本人所有坐落廣州市靖海路第廿一號舖業用許長駿名義登記印鑑現因遺失除呈請地政局改換印鑑外並登報聲明等語特代聲明

律師張偉雄代永成堂置業聲明

永成堂憑中介紹向東興堂祭興買受（前興曹有恒許期永等買入）吉地十五段坐落廣州市東堤分局轄內南堤八旗大馬路門牌十號十二號十四號十六號十八號及相連八旗二馬路門牌第十一號廿一號廿三號廿五號廿九號及橫馬路即德政南路門牌第一號三號五號七號面積以土地登記圖爲定歷同本年五月十五日立契交易如對於該地有權利關係債務轇轕請於期前向賣主理妥交易後與本堂無涉除標帖外特代登報聲明

事務所：廣州市漢民路東橫街第廿一號二樓　電話一八〇五三號

聯合法律事務所 律師范伯訪 律師劉焜均 代黃鶴鳴祖墳山管理委員會聲明

據稱本會有祖墳一穴坐落廣州市大北門外土名飛鵝嶺崗坐西北向東南上至盧山下至吳山左至梁山右至草穴爲界四至分明執有山契炳據嗣後無論何人如有非法侵害及一切不法行爲而毀損本祖塋之建設者定予依法追究等語合代聲明如右

所址惠愛中路十四號電話一三四八〇　一德西路五〇二號二樓電話一七七九七

龍強鳴謝啓事

前粵西路敵我軍事當局爲配合反攻部署飭強化名混入西江敵僞機關從事特務工作勝利後詎有線人黃漢萍（海山）藉詞搆陷妄向前廣東全省保安司令部誣控當奉查明判決無罪嗣前廣州行營以強非軍人飭將案移送廣東高等法院審理於判決後呈送最高法院覆判現奉卅七年三月十五日判決主文內開：「原判決撤銷龍強無罪」等因刻經恢復自由強陷寃期中迭蒙親友慰勉永銘肺腑祇以赴京迫促未遑個別踵謝再本案荷蒙　葛肇煌將軍到案証明及蒙　鄺鐵公 鄺兆鴻兩大律師義務出庭辯護尤爲感激謹借報章藉鳴謝悃

鄺鐵公 鄺兆鴻大律師事務所　文昌路與賢坊廿一號　電話一四一〇五　寶源路四十一號　電話一〇六四七

十二年來空前盛況 七屆全運隆重揭幕

飛機三架臨空翱翔歡聲震天

【全運會場五日中央社電】人流與旗，今日在此造成六屆全運以還十二年來未有之盛況，數約八萬之羣衆，于和風麗日中，夜則擁塞于馬蹄形看台上，繼而兩處欄杆衝破，人流如瀑布下瀉，湧入場內，時七屆會開幕禮，方于西司令台前開始，童軍警憲總動員彈壓，此兩股人流始堵塞于環繞跑道之竹籬以外。大會開幕禮自下午三時半開始，歷卅五分鐘禮成。

【本報上海特派員羽翔五日發專電】第七屆全國運動會，於五日下午三時在上海江灣運動場隆重揭幕。開幕式係由會長朱家驊主持，到有國府委員李石曾及夫人林素珊，鮑爾漢，邵力子，上海市長吳國楨，淞滬警備司令宣鐵吾，上海市參議會議長潘公展，全國商聯會理事長王曉籟，外交界耆宿王正廷，大會總裁判張伯苓，及中外來賓，大會裁判員，職員，運動員，新聞記者及觀衆五萬餘人，盛況空前。當開會前後，有飛機三架臨空翱翔，每次臨空，均泛起熱烈掌聲，更爲大會生色。由南京接力跑傳遞元首訓詞的健兒七十七人，於二時四十九分分兩行魚貫入會場中，飛步跑上司令台，于二時五十分遞交訓詞，由大會副會長吳國楨代表接受。……會場隨即在全場雷動的掌聲中，由上海市長吳國楨致詞，運動員相繼進入會場，軍樂聲中昇旗，萬歲萬歲萬萬歲之歡呼聲貫起。……大會操……以下肢活動爲精彩，萬脚齊起齊落，由司令台上視察，頗似波列。……十分鐘。大會操畢，原排定在田徑場擧行的足籃球賽即開始。

長跑英雄七十七人 傳遞訓詞到場

（本報特派員西辛攝）

【本報上海特派員羽翔五日發專電】傳遞元首訓詞接力長跑，五日中午抵滬，在交通部公路總局第一工程總隊休息後，于下午一時半開始最後一段程，沿途居民夾道爭看長跑英雄，鞭炮聲不絕于耳。騎自由車追隨火炬的最初十餘人，其後越聚越多，竟達數百，形成長蛇陣，甚爲壯觀。長隊經四川路，武進路等道，市區時鞭炮聲大作，觀者塞途，盛況空前。……

粵穗選手動態

【本報全運會特派員金光五日發專電】（一）大會開幕，有人說上海得個「大」字，全運會得個「亂」字。（二）粵穗隊七時返抵營，有人嘆得個「企」字。（三）進場時，同鄉鼓掌歡迎，到處皆有。桂隊人說：廣東人在滬勢力可不少。（四）在場中排球，足球，游泳和女子壘球，幾個選手都打招呼，甚像廣東人開的運動會。（五）足球十時開始，對河南四對零旗開得勝，打爛一個，傷了兩個人。

足球初賽

粵隊大勝河南 菲華敗於浙江

【全運會場五日中央社電】足球初賽，今日上午四場，陸軍青島九時交綏，滬江陸軍爲滬青白隊化身，乃本屆大會勁旅之一，青島隊集當地後傑組成，亦精銳之師。開賽後，陸軍初似輕敵，不甚賣力，反之青島則步步爲營，無懈可擊，上半場各無所獲，下半場陸軍反攻加劇，青島亦傾全力迎敵，雙方摶門甚烈，將近終場，陸軍獲角球機會，費春華主踢，翟永福頭頂落網，其後青島雖奮力反攻，無奈時間已至，遂以一比零告終，陸軍勝。

十時卅分廣東與河南之戰開始，以實力不均，無何精彩表現，廣東侯登滔首先攻入一球，馬羣賢，劉學亦相繼立功，上半時三比零結束，下半時開始，侯澄滔又單槍四入，居然馬到成功，其後攻勢轉疲，直至終場，互無得失，結果廣東隊以四比零輕取河南。

【本報上海特派員羽翔五日發專電】廣東隊對河南隊足球賽，在滬江大學擧行，廣東隊以四比零大勝河南隊。比賽在上午十時五十分開始，五分鐘後，廣東隊即首開紀錄，攻獲一球，至十一時又告得手，十一時十五分球又破網，廣東隊以連中三元上半時大捷，下半時河南隊竭力掙扎，但廣東隊攻勢猛烈，於十一時四十分，又入一球，卒以四比零告捷。

十二時卅四分，浙江抗菲華之局勢稍遜，看來輕鬆，而頗多提心吊膽場面。十分鐘後，菲華林羅挽旋開得勝，首開紀錄，未及二分鐘，又爲補進一球：菲華連得二球後，氣焰大增，而浙江則不以連負二球氣餒，力挽危局，銳氣亦大增。廿分鐘後，浙球吳炳浩一球自十五碼外直向菲華球門飛射而來，球門柯力經攜球過力，採空跌地，挽救之術，球入網內，浙江獲一球，成二對一。此時雙方咸施展勇猛，各有驚險演出，休息十分鐘，菲華又得勝一球，上半時三對一菲華勝。下半時續戰，五分鐘後，球在菲華門架下彈下，正當緊張局面時，觀衆情緒亦高漲萬分，卒爲菲華揮住，始告解圍，而二次危險又臨：卒爲浙江射入一球，而成三比二。旋浙江蕭天民一脚復掃一球，此後彼此均殊死戰，驚險迭出，惟完場時已到，大戰告終，仍爲三比三和局，後經兩隊會商延長半小時，分上下場，十五分一場，浙江隊全力侵犯，不數分鐘，即射入一球，成四比三，先敗後勝，且浙江隊先聲奪人，最後五分鐘被蕭天民復射入一球，成五比三，至最後三分鐘，陸慶祥再建功，射入一球，結果六比三浙江勝。

百萬富翁 僅值美金一元

【本報南京特派員凌雲五日發專電】金融市場今晨大混亂，一舉越過五大關，每兩高達五千一百萬，美鈔黑市越過百萬大關。

【本報特訊】上海五日外息：懷中有美鈔一元者，在中國現可成爲百萬富翁，蓋黑市美鈔已於五日下午漲足此水準，一般人士測漲風於短期內仍未能署作停頓。

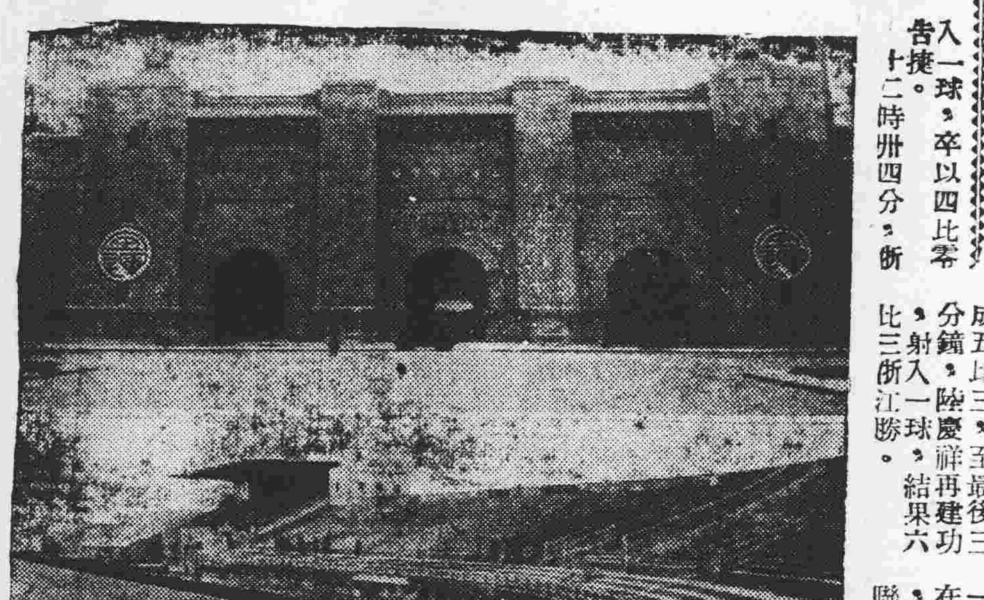

（上）大會門前（下）會場看台之壯觀（中央社攝）

第五場 大連勝

【全運會場五日中央社電】今日第五場足球，下午五時半于此間足球場舉行，大運隊以二比零淘汰聯勤。大運爲頁北風化身，中衞線頗强，惜因前鋒尚欠最後一脚工夫，故上半時在全佔攻勢之場面下，仍無所獲。聯勤則聯絡欠佳，後衞脚頭之勁，致陷于苦守之境。下半時大運更佔順風優勢，開球不久，即由李朝貫打開紀錄，不十分，而獲勝利。另一比賽，自晨九時開始，空軍對漢口，雙方實力懸殊。勢成一面倒，結果空軍以七比一勝漢口。

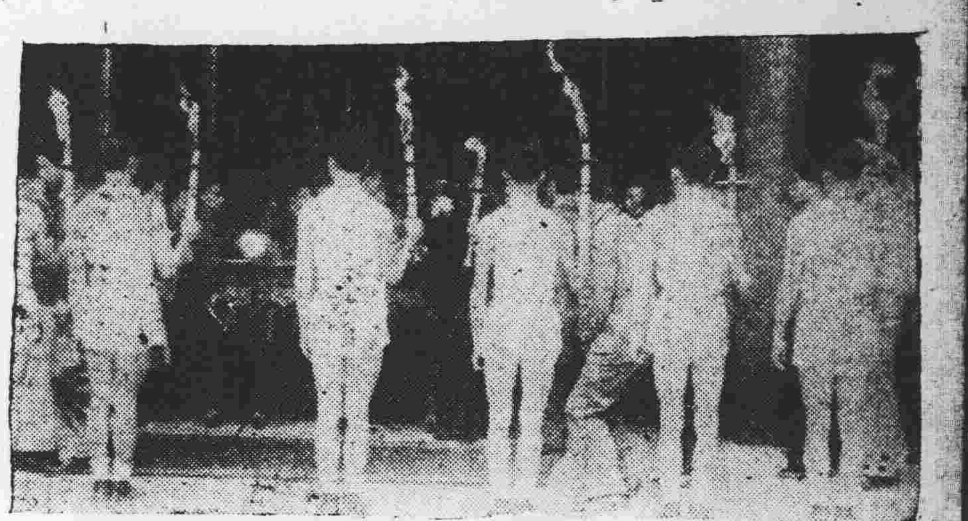

火炬長跑隊在國府出發之前（本報特派員西平攝）

籃球初賽 青島勝熱

大會籃球初賽，由熱河青島之戰開始，比賽于下午五時在籃球場舉行，兩隊旗鼓相當，于衆將掌聲鼓勵下，精彩演出，得分亦多，步步緊隨，極形緊張，結果青島以四分之差，四十三比三十八告捷。

社論 全國運動會的意義

第七屆全國運動大會於五五日在上海開幕，數千健兒自全國的每一個地區齊集參加。開幕的時候，還有從南京帶來的火炬，和蔣主席的訓詞；這一個承襲奧林匹克精神的表演，爲大會生色不少。而且，火光照徹各地，也象徵體育的光明已經開始照徹到各地去，在體育的意義來說，是值得紀念的。

經過八年離亂的中國，全運會的重開，也是饒有意義的事情：因爲過去全運會的停開，是由於國家在於抵抗侵略中，事實不能不停頓，而現在經過十二年長期停頓的全運會，能得重開了，這是表示抵抗侵略的戰事已經勝利。而且我們在對外戰事勝利之後，國內烽烟，還是不斷裊升，而體育界中人却能排除萬難，使這個全運會得以重開，這也是極值得欣慰的。

這回的全運會，海外華僑參加極爲踴躍，表示我們僑胞的內向心。還是始終一般熱摯，他們永遠記得祖國，他們願意親近祖國的溫暖懷抱。祇要祖國有一點値得誇耀的事情，他們都會用着全般歡悅的心情，同到祖國懷抱裏，享受這種溫暖的溫情的。尤其是在這一次大會中，還有會失却祖國溫暖懷抱達五十二年之久的台灣代表，他們更是帶着比任何更歡悅的心情歸來，凡這種種情形，都說明了我們的同胞，大家都是愛護國家的，他們都願意祖國强盛，都願意祖國和平，都願意祖國常常有這樣象徵和平，使舉國團結在一塊兒的大會。雖然現在祖國還有瀰漫的烽烟，迷濛了他們的眼睛，但是，他們還是一樣地誠意地歸來，希望經過這一個象徵和平的大會，果然在不久的將來，祖國便能獲得眞正的和平。

不錯，各方代表在大會裡，是從事競技的，他們一個人都會呈獻他們最優良的身手，爭取最大的榮譽。然而，這一個競技，其最大的意義，並不在於「競」字，而是在於「技」字，換句話說，就技的整個意義是在於切磋，是在於教育，而不是在於錦標的爭取。在今日的中國來說，國民體育的發展，眞是一個最重要的問題。我們國家向來都有積弱之稱，而這所謂積弱，實不祇軍事的裝備不如人，機械設備不如人，科學發達不如人，尤其國民的體格，更是遠不如人。猶記得在抗戰的期間，我國的英勇的武裝同志，固然以堅忍，與苦馳譽於世，然在許多場合，我軍常常因爲體力的不勝，對於某一種機械化的裝備，無法運用，而有時對於某一種的攻堅，冲鋒或是部隊長途運動的動作，亦有因爲平時未受體育的訓練而覺得落後。固然，體育的意義，是在於國民體力的發達，而不是在於戰爭；可是，我們拿的戰爭例子，却是證明我們的體力落後，則一切都會落後，戰爭的動作，是最淺顯的，拿這一點更可以反證其他。

而且，我們國家是一個希望和平的國家，我們民族也是愛好和平的民族。我們發展體育，自然不會想到戰爭上去，但是，在這一個戰擊充溢的世界中，所謂東西冷戰，日夕在進行着，很難保這些冷戰，不會變成眞戰，我們是一個愛好和平國家的國民，必須要有更好的體力，纔足以應付未來的紛擾世界，這是我們所不能不要知道的。

故這回的全運大會，我們一方面希望有良好紀錄收獲，但同時我們更希望各項競技，各地選手都有平均的發展，尤其我們希望這一個大會足以做成教育的影響，使全國人民因爲這一個大會都知道體育的重要，都能注重體育，發展體育，使我們積弱，病夫之名，能一洗而清，那末，這個全運會的意義，那就極爲重大了。

台幣滙率

【台北四日中央社電】台灣銀行台幣與法幣滙率，五月五日掛牌爲三比二六八九，較前提高十二元。

楊森就職

【重慶四日中央社電】楊森市長四日就職。

改進基本教育 設研究實驗會

【南京五日中央社電】教部爲設計指導全國各地基本教育之實驗研究，以期改進本國基本教育起見，特設置基本教育研究實驗委員會，業於三日公佈其組織規程。

平美領館否認 徵募華工赴美

【本報特訊】北平五日外息：美領事當局極力否認欲徵募三萬華工往美工作之謠言，目前警備當局正進行查究此項謠言之來源。……欲求美工作之群衆，由津平來者已有三人，官方當局認爲必係共匪所發動之心理攻勢。

吳鐵城 主台說不確

【南京五日中央社電】中央黨部秘書長吳鐵城，今接見記者，對于樹立民主作風及國民黨團結力量之期望，發揮團結論時稱：余切望本黨同志於行憲後之政治中，仍負最大責任，欲求達成此神聖任務，非嚴密組織，集中意志，黨策黨力不可。……

國府授勳

【南京五日中央社電】國府五日令：洪蘭友，劉東岩，各給予二等景星勳章。……

憲政督導會 組織籌備會

【南京五日中央社電】第一屆國大代表聯誼會，今晚舉行聚餐會，到代表三百餘人，主席李鴻文。……

五四之夜 歌舞昇平

【本報特訊】上海五日外息：可能發生意外之五四之夜已告平安渡過，數千學生在交大校舍內所舉行之集會竟全遵守秩序，彼等于營火前唱歌舞蹈，直至子夜始散，當時有大批軍警在旁以防意外。

沙翁全集 譯者追獎

【上海五日中央社電】故世界書局編輯朱生豪，以十年辛勤，譯莎士比亞全集，中經世亂，困居鄉里，孜孜不輟，竟告完成。朱氏卅三年冬以勞瘁病歿，全集於去夏由世界書局出版，著譯輝煌，爲我國文化運動之巨光。中央念及朱氏譯述之精勤，特予表揚，並藉慰逝者，致函朱夫人，並給予獎狀一紙，獎金六千萬元。

政局行情又有變動 何孔同進頗有可能

【本報南京特派員金堅五日十九時十五分發專電】政局行情又變，陳誠調主席……何應欽……孔祥熙……

郵滙限額 提高一倍

【南京五日中央社電】郵政滙票限額提高一倍：（一）普通滙票提高爲二千萬元……（二）小額滙票提高爲二百萬元，（三）高額滙票……

民社會又出現

【本報南京特派員凌雲五日發專電】……發起組織「中國民主社會黨」……在京發表宣言，主張自由，民主，……

民青分別開中常會 擺出退出政府姿態

立委名額問題將作否決之否決

【本報南京特派員金堅五日發專電】……

羅卓英不返瀋 出處頗費推測

【本報南京特派員金堅五日發專電】羅卓英今接見本報記者稱：……「任君推測」。……

蒲立德抵京 將訪問華南及北平

【本報南京特派員凌雲五日發專電】蒲立德今晨乘機抵京，……擬訪問台灣，華南，北平各地……

美機減價 載客飛日

【本報南京特派員凌雲五日發專電】……西北航空公司……客票價格……五月五日起……

簡報

▽蘇州電：……

機場警察忙着尋找 希特勒 墨索里尼 尼飛抵滬

【本報特訊】上海五日息：本月一日西北航空公司機飛到上海，乘客名單中有希特勒，墨索里尼名字，機場警察們忙着尋找，……

整個豫西陷戰火中

陝北延安將成爲彭德懷之墳墓 三萬人被殲將有全軍覆沒之勢

【本報特訊】上海五日外息：……整個豫西北至黃河，南至鄂境，均在戰火中。……

全運會的前奏曲

是一曲不和聲的大合唱

本報記者 金光

這次的「烏龍」，辦體育的老前輩有點不能卸責了。

從提筆寫這文章甚難，在亂七八糟中不知得那裡說起。當記者在穗的時候，早已想像的到這次大會一定不能和上一次比的，戰後秩序大大打了折扣，可是這一批辦體育的老前輩，記者還是深深加以信賴的，不祇他們有經驗，實在上海有一切解決困難的工具，環境和條件。這一次的「烏龍」，可是有點不能卸責了。……

宿舍裏，中訓團還未遷出，粵穗女選手祇好住旅店。……

福建選手在石階坐了半天，娘兒們竟哭起來了。……

頭痛醫頭脚痛醫脚，選手們三遷其居平添不少麻煩。……

台灣選手最整齊，新疆選手十足俄國作風。……

關稅貿易協定生效
中美讓步減低稅率
美豁免桐油生絲入口稅

【華盛頓五日美國新聞處電】杜魯門總統昨日發表一項文告，宣佈關稅及貿易總協定將于一九四八年五月廿一日對中國生效。

聯合國召集阿猶代表 商討實施聖地停戰
託管會通過委派聖城緊急市長
猶太「內閣」會議決十五日建國

【本報特訊】耶路撒冷五日電……

修改聯合國
美衆院外委會討論
防止蘇濫用否決權

【本報特訊】華盛頓五日電……

南韓選舉準期舉行
霍奇拒絕撤兵要求
各國記者可自由採訪選舉消息
金九及金奎植由平壤返抵南韓

西德人民 飢餓罷工

有長足進展
貝文讚西歐聯盟
渴望該組織能擴大
拒絕建立歐洲聯邦

廣州紙廠問題未確定
被刼物資申請歸還 至十一月截止

全運花絮
主席台上有籌備太太
游泳池裡兩對姊妹花
觀衆五萬馬桶廿一隻
會場處處看作生意眼

吉林選手 喬裝難民
越過共區 鞋穿足破

女壘老手 馬秀蓮

國大幕前幕後之十二
結束的結束
西辛

「秘密」與「謠言」

「噱頭」與「豆腐」

日本 韓僑事件解決

治癌手術有新發明

歸僑過港返穗
破獲運械疑案

希臘共黨大批槍決

霍夫曼談貸欵政策

因倒痰盂鬧到法庭
副營長被控傷害罪
艦長之妻投訴被毆經過

日皇侍衛改用女子

小事弄大 幸無傷人

水管處籌建河南水站

婦人小故輕生

昨被停業 天安行商

第九訓練處招募幹部

陳濟棠擬遊台灣

廣播台注意

招待記者 宋主席今日

聯謁宋主席 新任六縣長

重新調整 穗田賦折征

黎慶華被拘 誘小童當兵

恭頌 博羅縣吳縣長舜農鄭所長炳初德政

吳縣長蒞任本縣以來仁愛廉明對在押囚犯愛護備至尤以鄭所長接任後獄政大加刷新銳意整頓如增加囚糧發給副食延醫施藥厲行清潔改善待遇凡百措施均足對囚等精神身養身體健康大有裨益使法餘殘命有所保障負罪之身皆爲感化不啻撥雲霧而見青天起死人而肉白骨囚等守法之餘銘此嘉惠感沾仁政德澤銘刻肺腑感激涕零愧無以報謹泐數言聊表謳歌云爾

博羅縣政府看守所全體囚犯仝敬頌

光復律師團 鄭秉航 羅君籌 張翰 代福翠堂買鋪公告

茲代福翠堂買受黃廣貞即黃百幹所有坐落本市陳塘分局段內杉木欄路現編門牌第式拾叁號（即舊顯鎭坊第廿五號）及福慶街拾號兩舖合成一間）舖底吉舖一間面積照登記圖則準期本月拾陸日交易如對該舖所有權有所爭執或主張享有其他物權債權等希於交易前向本律師聲明否則交易之後概與買受人無涉除標貼外特此登報公告

事務所惠福東路惠新西街一號二樓　電話一八〇五三號

律師李文煒代岡州永安堂遺失土地權狀等作廢聲明

據稱本堂原籍岡州向旅居英德縣浛洸市置有營舖一間坐落英德縣浛洸市伯豪路門牌第九十八號之一八八號之一經領有廣東省地政局發給玖字第六七九號之一土地所有權狀及紅契數簿等爲據該舖向租與天成號係棧房茲因代理人將上開權狀紅契等遺失除呈請地政局補發外如有發現上開權狀紅契等概視爲廢紙請代登明等情合代聲明如右

律師事務所廣州市文德路四十三號　電話一七九四九　電報掛號七九四九

律師沈衡業代關秩裕林守榮滅失契證抵押登記證聲明

據稱：「林守榮自置坐落本市文昌路門牌第六、第二九四號第二九號舖業兩間所有該舖業登記確定證暨紅契印章等一概遺失無存又關秩裕與林守榮抵押上開舖業兩間之抵押登記證亦已遺失關於該舖業契證抵押登記及登記印章等概行作廢」等語合代聲明如右除呈請地政局補領外請代爲登報聲明所失該項滅失契證

事務所：中華北路六十三號二樓

律師朱伯然代黃煜南買受文昌北路福壽一巷三號門牌屋業聲明

據稱本人憑中買受林沛興自置屋業一間坐落本市逢源分局段內文昌北路福壽一巷第三號門牌上蓋連地四至面積照登記圖則經已立帖交定訂期本年五月十六日立契吉屋交易如有對上開屋業權益若有糾紛更與本人無涉請代聲明等語據此除代標貼該業外合代登報聲明如上

事務所惠愛西路十二號之四二樓　電話一〇〇五一

律師張學堯代黃錦光買地聲明

據當事人黃錦光稱憑中買受劉桂惠堂劉璧宜前向湯燦生置入坐落本市芳草後街第一號吉地一幅面積四至照地政局登記圖則爲準定期本年五月十三日交易如有來歷不明典按各項轇轕未清希該權利人於期前向賣主理妥一經交易後概與本人無涉請代登報及標貼等語前來除標貼外合代登報聲明如右

事務所 文德東路六和新街十二號三樓　電話；一七三〇二

律師劉宏道代雷鳴訂買光孝路型仁里第十二號屋地公告

據當事人雷鳴到稱憑中訂買招裕榮所有屋地一間坐落德宣分局段內光孝路型仁里門牌第十二號共面積四至均照土地所有權狀附圖所載爲準經交定立帖訂期本年國曆五月十五日立契交易除在該屋地上標貼外請代登報公告如對該屋地有物權債權關係及一切權利主張轇轕未清者應於交易期前與出賣人招裕榮理妥一經交易概與本人買得該屋地無涉等語合代登報公告如右

事務所惠愛西路九十三號二樓

鄭超然律師（代）廣州市金商業同業公會買麻行街六四號吉地公告

據稱「本會憑中買受陳敬業堂陳敬業個人所有吉地乙段（前係房屋廣州事變時被拆爲平地）坐落本市惠福分局段內大德路麻行街原日第三十七號現編第六十四號深闊丈尺照原契及登記圖爲準經陳敬業全權代理人溫盛輝立約收定訂期國曆三十七年五月十四日立契交易清楚如有共有權利重典按揭胎借頂手等情手續未清請於期前與賣主理妥並用書面向鄭律師聲明一經交易概與本會無涉請代聲明」等語除代標貼該地段外合代聲明如右

事務所：太平路一九一號二樓　電話一七三六六號

律師陳浩瀛代永生堂置業聲明

據該堂憑中向劉汝蒲等定買其承先人遺下用劉廣義名義所有之本市逢源分局段內泮塘風水基土名楊塘步頭未列號之塘地乙幅面積深闊依原登記圖證爲準茲定期本年國歷五月念四日立契交易如有法律轇轕或其他異議希於交易前向本律師提出業權移轉後概與買主無涉除標貼外特代登報聲明如上

陳律師事務所惠福東路運西一巷二號二樓　電話一三九七八

律師李業文代廣泰隆申莊重要聲明

廣州市德星路吉星二巷

現據上開店號經理到稱近來各報章載有楊劍洪新聞一則段內稱楊劍浩係本莊經理等語查楊劍浩前係本店伴並非經理且早已辭職他去誠恐傳聞失實請代登報聲明以正觀聽等語合代登報聲明如右

事務所：第十甫寶華路口七號三樓　電話；一二六七四

許仁醫師創製內分泌荷蒙劑特效補腎藥王 許仁補腎丸 專醫男人腎虧

語云「十個男人九個腎虧」故腎虧係男人通病。許仁補腎丸。專醫男人腎虧。神經衰弱。先天不足。發育不全。斲伐過度。腰酸背痛。腦病善忘。暈眩耳鳴。氣血兩虧。陽萎早洩。夜多小便。尿後反滴。子嗣艱難。不能人道。遺精滑精。諸虛百損。九醜無能。及一切虧佬病狀。一經服食。保證藥到回春。現值百物昂貴。補腎藥原料。價漲尤甚。但許仁醫師濟世爲懷。普及大衆。不惜犧牲。仍廉價出售。二十顆庄。可服三天。每樽只售十四萬元。五十顆庄。可服七天。每樽只售廿八萬元。確爲大衆化之補腎葯王。患腎病者。請從速購服。古語云「病向淺中醫」腎病尤應及早療治也。

許仁補腎丸，各處藥房均有代售（總發行）豐寧路四十五號許仁醫院 即太平戲院對面

大光報粵南分社社長黃玉振介紹X光鏡專科 西醫劉琦設備新型美國X光鏡透視全身

開鏡透視：每日下午一時至三時。祇收電費九萬元。照片隨到隨照。

精醫：內科肺病。肺癆咳血。心肝腸胃腎脾全部內臟及腦部疾患。

擅長：肺部外科手術。人工氣胸。膈神經摘除術。肋骨切除術。

劉琦醫院：長壽東路五十號（電話：壹一壹弍零）

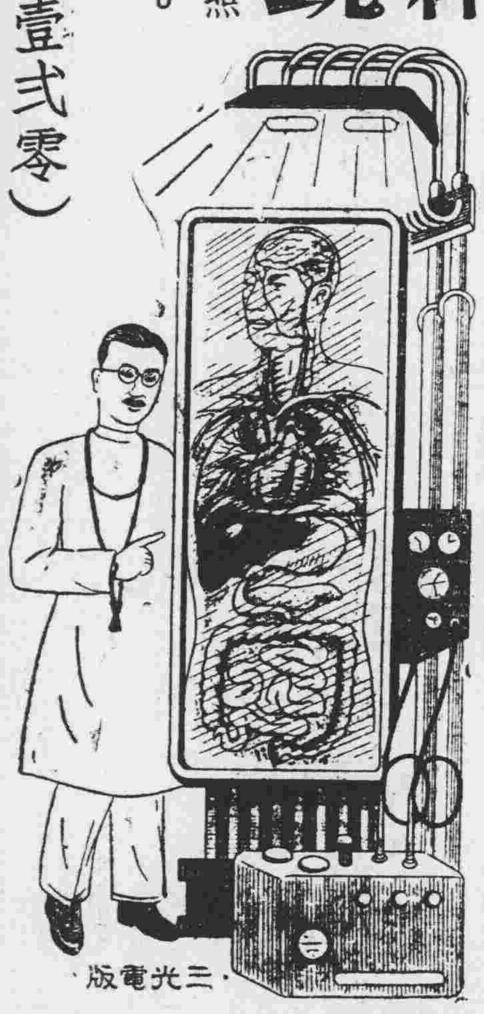

三光電版

肚痛白帶治愈獲孕 李志文女大醫師

妹前因肚痛急作流白黃液幸延維新南路一二五號（近海珠橋）治理當痛止數天止流精神漸康復三個月後獲受孕闔家感激特鳴謝

中山石岐伍應遊頌

美國細菌學碩士彭利 最新製品 狂犬疫苗 如被癲狗咬傷應即注射

霍乱疫苗　霍乱傷寒混合疫苗　傷寒副型傷寒疫苗

衛生部許可證新防字第十三號　總發行一德西路四五八號四樓　電話：壹七一五四　各大葯房均有代售

時速十四海哩 粵海安鋼輪 直放海口

准期五月六日驗貨七日清關開行

獲航力足。安全快捷

付貨搭客。請爲留意

廣州攬載售票 南豐行 地址：大新西路三六四號 電話：一二〇六〇

萬源船務行 地址：大新西路三六六號 電話：一五一一八

穗環線定期班 國雄巨輪 直放海口

保証四十小時到達

五月三四日驗關 六日清關 七日啓行

定載購票請到長堤大馬路二二六號內本行業務組接洽

泰豐船務行啓　電話：一三零六三

台灣航業公司 鳳林輪 直放基隆

五月六日清關 七日開返基隆

●承接貨載●

船泊沙面海面

總代理：中國旅行社

客運組 太平南路十四號 電話一六三五四

貨運組 長堤永安堂大廈 電話一六四六三

周頌海 梁艷芳 訂婚啓事

我倆情投意合並經雙方家長同意結爲終身伴侶謹詹於民國卅七年國曆五月六日農曆三月廿八日舉行訂婚典禮特此敬告諸親友

囍 結婚啓事

謹訂國曆卅七年五月三日爲三男光輝長女玉顏假座廣州漢民北路紅棉酒家舉行結婚典禮謹此敬告諸親友

余時禮 黃少楚 同啓

囍 訂婚啓事

我倆情投意合並經徵得雙方家長同意謹詹於國曆五月六日農曆三月廿八日在廣州舉行訂婚典禮特此公告諸親友

張錫煥 何桂珍 同啓

囍 告諸親友

我倆由梁民君介紹情投意合幷徵得雙方家長同意願結終身伴侶謹詹國曆六月一日旅行澳門結婚特此敬

郭桂培 梁素宜 仝啓

遺失聲明

茲因搬遷不慎由曲江至坪石途中遺失曲江貨物稅分局第四七號膠質杏臉戳一顆除呈請補發外特此登報聲明作廢

曲江貨物稅分局乳源縣稅務員辦事處

遺失

遺失登記圖章袁煒軒自置座落廣州市東華東路百子東一橫巷原日門牌第十六號新編第十七號地一段又原日門牌第八號新編第十八號地一段又原日門牌第十四號新編第廿號地一段合共吉地四段因在戰時遺失袁煒軒之登記圖章今刻新章應用特此聲明舊章作廢

袁煒軒啓

買屋聲明

本堂憑中買受黃自成全權代表何成自置吉屋乙間坐落德宣分局倉前新街自編第十三號上蓋連地深闊照登記圖經交定立帖定於卅七年五月十五日交易如有來歷不明或華洋轇轕祈於交易前向賣主理妥交易之後概與本堂無涉特此聲明

偉業堂啓

請用紅棉牌墨水

廣東文化事業公司出品　廣州惠愛中路二十五號

紅棉墨水　品質最優

不蝕膠管　毋損筆頭

絕無沉澱　亦不滯流

寫後洗浸　不脫不塗

色澤鮮艷　保證耐久

價格低廉　歡迎採購

大批躉買　優予折扣

二號每罐九萬

三號每罐六萬

特價八折　批發六折

（聯五）

性命要緊！故宜慎防偽藥害人

唐拾義發冷發熱丸（又名瘧疾丸）．現有偽品到處混售．貽害大衆．爲免被害計．請時務宜認眞辨明眞偽爲要。

眞品：（一）每瓶．每打均有照相．封口。（二）圓紙瓶．瓶身堅硬（三）藥丸大小一律味甚苦（四）內外包裝所有照相印刷：均清爽鮮明（五）服之必效

偽品：（一）無照相封口或照相模糊（二）瓶身鬆軟（三）藥丸色暗大小參差味不苦（四）內外照相印刷模糊色暗（五）服之無效或有其他疑點。如屬眞品。即將丸樣連同內外包紙。詳爲寄還。寄自何埠何街何號．寄交本廠當即覆函證明。

廣州下九路唐拾義藥廠謹啓

虧損必治 效如立竿見影

「龍力福男」爲蟀丸內分泌製劑之最新出品服後能使體內器官各組織增加活動對於男性一切腎虧性慾機能減退等症服之即發顯著作用但此是正常的性機能增進作用與普通亢燥轉戟藥物不同故用之確能助長生殖機能促進新陳代謝而使體魄立增強壯凡腎虧而起之一切疾患如夜尿遺洩等立奏奇功

各處藥房均有代售　每瓶售價壹拾萬元

上海華大藥廠總發行

廣東陳萬年濟衆水 改庄公告

本藥行之濟衆水自問世以來活人何止千萬痧瘟霍亂確有百發百中之功時疫急症確有萬試萬靈之效是已風行中外到處歡迎近有歹徒祇知射利不顧害人妄將本行之濟衆水僞冒圖利茲特將一打庄外包紙從新改換精美彩色石印以杜僞冒愛用諸君希爲細察是幸

中醫全科 王俊民 廿年經驗

皮膚濕毒·瘡科·喉科

上午文明路二五九號電話一七五一〇　下午惠愛西路十號電話一四三八九

痔瘡救星 痔科專家李駕雲醫師

余患痔瘡十餘年屢醫罔效，以致精神體力日衰。茲幸教育路九十一號李駕雲醫師以藥敷治。旬日即告痔脫病除，絕無痛苦，足徵李醫師醫術精深，不愧爲痔瘡救星，感激之餘特此鳴謝。

廣州市台山會館產業管理委員會常委 黃仲民啓

糧源本充裕 米價仍狂漲
當局應予嚴格制裁

【專訊】昨日糧價繼續狂升未已，每市担漲五十萬元，較前（四）日升百分之十，脫乎正軌，漲勢為物價之冠，其他民生日用品，一致受糧食領導膨脹，民食前途，日循嚴重。[illegible]

市担，包括運費潤利在內，齊眉米不得超過五百六十八萬元，絲苗米五百六十六萬元，粘米五百五十四[illegible]

中央儲蓄會 清還戰前儲欵 儲戶毫無興趣

【中央社南京五日電】中央儲蓄會有獎儲蓄券，[illegible]

國庫券折扣 改爲八四五

【上海訊】國行發售之短期國庫券，[illegible]

物價普遍蠢動 油糖市續向榮

【專訊】[illegible]

經濟

輪管處公佈 化粧品廠四季配額

【專訊】穗市化粧品廠第四季配額，經輪管處核配如下：[illegible]

共一二三七八，六〇美元。（林）

輪管處核定公佈 火柴廠四季配額

【專訊】火柴廠第四季輸入配額，昨經輪管會穗處公佈，一、化學品類八二五四三元……[illegible]

到輪管處認明合約 新進口商須注意

【專訊】關於新進口商審查登記，口商只由美領事館證明合約，而並未註明該合約爲何進口商者，公告各進口商知照，將使館證明書給該處認明。[illegible]（林）

豬鬃出口結滙價格 輪管會擬定新辦法

【本市訊】[illegible]

國貨食品運美洲 入口限制辦法

出席英展代表函告調查結果

【香港訊】赴英參加工業展覽會之[illegible]

市直接稅局 催征利息所得稅

【中央社訊】[illegible]

昨市場極波動 晚市一致回軟

【專訊】昨日市場[illegible]

日用品零沽價

（單位司斤）

品名	價格
米類	
靚米	六萬八一六
中米	六萬六二四
下米	五萬五千八
魚肉類	
豬肉	廿四萬元
牛肉	廿六萬元
燒魚	廿二萬元
鯇魚	十六萬元
大魚	二十萬元
三鳥類	
靚肥鷄項	廿二萬元
生鷄	廿八萬元
大鴨	廿四萬元
肥鵝	廿五萬元
菜蔬類	
新出豆角	四萬五
新涼瓜	二萬元
節瓜	一萬六
青瓜	五千元
蕹菜	八千元
莧菜	六千元
白菜	一萬元
茄瓜	一萬二千元
番茄	八千元
絲瓜	三萬八千元
柴炭類	
河柴	五千元
松柴	四千五百元
什柴	四千八百元
堅炭	一萬二千元
什貨類	
火水	十一萬元
生油	二十萬元
砂糖	十萬元
片糖	六萬八千元
食鹽	二萬五千元
土生粉	三萬二千元
豆豉	七萬元
紅豆	六萬元
綠豆	五萬八千元

昨日金融

港紙	
開市	一五六〇〇
最高	一五七〇〇
最低	一五〇二〇
收市	一五一七〇
黃金（港盆）	三三四五
日息（每百萬元）	最高 二萬四
	最低 二萬元
申電	九二

各行商情表（五月五日）

下列物價法幣本位計算

品名	價格
巨輪牌烟絲	二千二百萬
新時代烟紙	二千[illegible]百五萬
新國民烟紙	二千〇五萬
穀米類（據市場成盤市担計）	
齊眉米上成	六百萬元
油粘米	五百六十萬元
金山粘米	五百七十萬元
絲苗米上	五百七拾萬元
七擔種米上	五百三十萬
新興白米上	五百五十萬
湘早朴	四百〇五萬元
大糯米上	六百五十萬
粉糯米上	五百五十萬元
雪谷上	三百九十五萬
洋粘谷	三百八十二萬
絲苗谷上	四百一十二萬
油麵類	
土搾生油	五百四十五萬
新灣生油	五百四十萬
油頭生油	五百卅五萬元
菜子北菜油	一千二五萬
桐油什桶庄	一千三五萬
土搾生南	三百八拾萬元
灣生南	三百八十五萬元
大豆餅上	三百四十八萬
東江茶南新	一百四十萬
月㬿田料按	一千萬元
鹽類（包稅市担計）	
沙扒	一百五十六萬
汕尾	一百三十二萬
平海	一百廿萬元
烏石按	一佰四十二萬
三丫成	一百六十萬元
糖麵類	
榴花牌粗砂	九百萬元
新五羊砂	八百九五萬
市橋片糖新	六百卅萬
順德箱片糖	六百五十萬
美麥麵	六百四十五萬
鳳年青麵	五百九十萬
兵船麵泥庄	六百五十萬
又漢口庄	六百廿萬
豆類	
岳陽黃上	三百六十萬元
花葉黃	三百五十萬
洋閘黃豆上	三百九十萬
北江綠豆上	四百廿五萬
東江眉豆上	五百四十萬
漢小烏豆	三百三拾萬
長沙黃大三	三百六十萬元
漢口青豆三	三百六十五萬
北江紅豆新	五百三十萬
漢乍黃豆	三百十五萬
火柴類（包稅笠計）	
勝利牌	二百一十萬
大吉牌	三百十萬元
如猴牌	四百六十萬
公益牌	二百五十萬
三才牌	三百萬元
洋紙類	
歐美新聞紙中磅	廿六萬二
又CO磅另稅	十八萬元
赤鷄皮每磅	十四萬元
白報紙另稅	六百八十萬
白臘紙油拈	二百五十萬
白打字紙拈	四百五萬
二號紙另稅	五百八五萬
油臘紙上	四百二十萬
玻璃紙拈	二千七百五萬
烟仔紙四千張	二百七萬
土紙類（上貨）	
福建玉扣	二百廿萬元
特號長梁	
二號珠紅	二百萬元
龍南東庄中	六百七五萬
南雄東庄六手	九百六萬
頭印貢尖	四百七十五萬
和平東庄上	五百七五萬
貝嶺中包	觀成九十萬元
四印貢信	一千〇六萬元
長江紙四	印五百五拾萬
城口南扣上	七十五萬
南雄玉扣	自力百二拾萬
其森班桶新	二百四十萬
南山京叉上	六百卅萬
徐字烟紙	二千四佰萬元
太字烟紙	二千二百五十萬元
紗綢布疋	
土絲（兩計）	十八[illegible]元
公記降桂香紗	千七百萬
公記隆素綢	一千三佰萬
永大綢	一千二五萬元
十支章軍紗	三百九十萬
廿支新金城	四百一十萬
廿支熊鳳	四百〇三萬
廿支正雙馬	四百六二萬
廿支水月	三百九八萬元
卅二支藍鳳	五百廿五萬
卅二支銀月	五百十八萬
四十支藍鳳	五百卅五萬
四二支藍鳳	六百廿五萬
大妹妹竹紗	六百九五萬
五細布	四百九十五萬
交通藍布	一千〇五十萬
長勝王素紡	六百七十萬
秦真玉白布	五佰六十萬
鐵九如白布	五百五十萬
慶豐烏布	五百九五萬
印度棉	一千四五萬
華洋雜貨	
鷄桃白車線	七百八十萬
飛輪牌車線	六百四十萬
正扒嘜車線	一千二百萬
金鷄香皂	五十八萬
利華藥皂	六百四十萬元
萬利藥皂	四百六十萬
固齡玉牙膏	四百萬元
先施牙膏粵庄	七十萬元
18寸飛燕帕	卅七萬元
八三雙手巾	六十二萬元
一骨黑人襪	九十萬元
二磅金錢蠟	四百十五萬
二磅金龍蠟	四百六十萬
二磅金錢燈胆	二八五萬
三鷄鐘針	三百萬元
大喜膠鞋	二百八十萬
40支雙馬線衫	五百萬元
海產雜貨	
遲白椒另稅	四千五百萬
北冬菇	一億二千萬元
北香信上	七千二百萬
潮陽千線	四千三百五萬
長沙絲新	一千二百九萬
信豐瓜中	二千五百萬元
北木耳上	七千二百萬元
西白燕玉	一千一百五萬
金菜	一千五百八萬
外實	八佰八十萬
烏棗上	九百二十五萬
太平蝦	四千四百五萬
招山蟹	二千八百五萬
四尤魚上	四千五百萬元
汕大章	七千萬元
豬絲	一億三千五萬
工業原料	
上白花士令	十三萬五
黑桶花士令	五萬四千
月嘜哥士的	九千六佰萬
三角梳打粉	六百七五萬
海口椰油	二千三百萬元
美國視膠	七百〇五萬
月石粒成	一千〇五萬
欄牛油按	一千六百萬元
火酒成	七百六拾萬元
百磅流化	石一千六五萬
硫化元青	四千七五萬
十字漂粉	五百廿五萬
士叻片新貨	六千萬元
百磅食粉	六百六拾萬
紅凡粒	六千萬元
白凡	三百二十萬元
白石灰	一百六十萬元
桃膠絲	十二萬元
硫酸	六萬元
鹹木桶白藥	一千七二萬
燃料類	
亞細亞黃電油	二千百五萬
亞加散電油	一千七四萬
紅桶火水	二千一百五萬
美散水另稅	一千八百萬
美孚火水	二百〇二萬
美孚紅油	六千[illegible]萬

屋荒問題 不讓廣州 港幣交易 已成公開

石岐市面 富庶太平 五十六區 盜匪出沒

【專訊】[illegible]

中山之行

通訊　容庸

走私猖獗 岐澳水道

[illegible]

縣級公務員生活可悲 私小教員待遇甚好

[illegible]

南海自衛團隊 成績未達理想

南海・連日在佛山

【南海專訊】[illegible]

增城參議會猛烈抨擊 督征人員下鄉 要烟又要酒菜 酒菜不好碗碟都打壞

【增城通訊】縣參議會二日正式成立，[illegible]

梧州關底發生一幕爭奪戰 保安隊沒收走私米 私梟又把米搶回來

【梧州專訊】[illegible]

各地通訊

西江水警隊與保安隊激戰 並逃入匪區

【梧州訊】[illegible]

從化點滴

△黃巢成匪部中隊[illegible]

南海縣府 調整待遇

【南海專訊】縣府因應地方財力，[illegible]

廣東公路處魚珠監理所公告

茲將本所受理無確實來歷之電單車案件公告如下：

聲請人	廠牌	年份	引擎號碼	確定日期
何德基	ARIEL	1939	BE1909	卅七年五月七日
黃紹祥	B·S·A·	1940	WM20·88471	

照章來此聲明填勿逾期自誤爲要。無論何人對於上列登記案件如有異議者應於確定日期內

文明園啓事

文明路二一五號文明冰室定於五月十日易名爲文明園改組營業如有任何對外轇轕情形希於十日前向文明冰室自行理妥倘經易名概與本園無涉除標貼外特此聲明　文明園啓

廣記頂鋪啓事

茲頂鋪坐海珠中路三二二號海珠粥店全盤傢俬等物經交定標帖定國曆五月六日交易倘該號有任何轇轕等情事希於交易前自行理妥倘經交易概與廣記無涉特此聲明　廣記飯店啓

遺失契據聲明

本寺自建河南海幢分局同福中路一三八號寺宇全間于民國廿七年日寇入粵時被佔爲傷兵醫院至所有本寺本身紅契如海私章等俱已遺失特此聲明作廢　海幢寺啓

雲南旅粵同鄉會啓事

（一）本會爲明瞭旅粵同鄉情形起見爰例舉行卅七年度總登記凡我同鄉務於五月五日至十五日每日上午十時至下午五時到下列地點辦理登記1中華北路牛奶巷2寶華路金碧園3惠福西路張鑑傳醫務所4太平南路中國僑民銀公司5六二三路一百號滙通行6光復路光裕銀行三樓（二）本會定於五月廿三日正午十二時在光復路光裕銀行三樓舉行同鄉大會屆時務請踴躍參加爲荷

買屋聲明

本堂憑中買受劉玉德自置吉屋一間坐落南海縣佛山鎮快子新街第一號所有上蓋連地磚瓦木石間格鐵閘一切建築物俱全深濶四至照上地登記圖經交定立約訂明本年五月廿三日吉屋交易上手開房屋如有物權債權或法律上權利轇轕等情事于交易前與賣主理妥經交易後概與本堂無涉除標貼外特登報聲明　梁昌成堂啓

買車聲明

本行現買受太華實業公司自置一九四一年順風牌小型汽車一輛（引擎號碼P11C—16847號經領車牌16—1304號）定期五月六日交易清楚該車如有來歷不明及華洋轇轕等項請於期前與賣主理妥一經交易後概與本行無涉特此登報聲明　東山汽車行啓

買屋聲明

茲憑中買受崇德興堂代表葉壽殿名下坐落曲江武城鎮轄內高街門牌第九號土地登記證第二九九三及二九三之一號房屋吉地全部四至及面積如圖訂于本年五月十二日立契交易倘有對該屋地權利及任何轇轕等務于交易前向賣主理妥一經交易概與本人無涉　袁仲和謹啓

廣州市公用局公告　穗用一照字第72號

茲據中國國民黨廣東省黨部函以前向漢森購得1935型雷諾（Renault）小汽車一輛引擎號碼50982向本局聲請登記因該汽車來源證件遺失本局依法先行登報公告徵詢異議如有人對上開汽車權利主張者應於登報日起十日內向本局聲明異議並提供權利憑證候核辦逾期以自願棄權論本局不再受理即行發給牌照任何人不得再有異議

中華民國卅七年五月　日　廣州市公用局

買山地聲明

本人憑中買受劉煥楷個人自置墳基穴座落本市小北外土名小鳳凰山坐西向東深長式丈七尺橫闊壹丈四尺上至鍾山下至盧山左至劉山梁山右至盧山四至分明即日立帖交定訂明本月十三日立契交易如有一切轇轕及權利主張希於期前與劉煥楷理妥一經交易清楚概與本堂無涉除標貼外特此登報聲明　黎福成堂啓

國立復旦大學留穗同學公鑒

關於本校本年五五校友節紀念辦法業經理監事聯席會議決定舉行熱烈慶祝並第三屆理監事就職典禮是日下午三時開會五時敘餐七時半音樂聯歡會均在本會所舉行歡迎攜眷參加（餐費每位國幣二十萬元）特此通告諸依時踴躍參加爲荷　國立復旦大學廣州同學會

買田聲明

憑中買受容琼章自置田四坵共四畝坐落番禺彬社稱石保埠經立約交定訂期五月七號交易如有華洋轇轕按揭等情請向賣主理妥一經交易概與買主無涉用特聲明　林裕成堂啓

出讓搾蔗製糖機器啓事

茲有四十四馬力風油發動機一座六轆搾蔗機一副熬白糖離心機一副連全部附件出讓如合意者請到下列地址面商。

通訊處：東江觀音閣裕農公司

雷法任買鋪聲明

本人憑中買受蘇鶴堅授權代理人蘇志誠蘇鈺年所有坐落廣州市小北分局轄內民南路門牌第一百二十四號舖業全間深濶左右四至均照原契所有上蓋連地四圍牆壁磚瓦木石與及門面鐵閘等項俱全業經立帖交定卜期本年五月十六日立契交易倘有與該舖有權利主張或任何轇轕者務請于交易期前與出賣人理妥或函知本人否則一經交易概與本人無涉特此聲明

買屋聲明

本人憑中買受何洪自置吉屋一間坐落廣州市小北分局轄內寶漢茶寮第九號上蓋連地四圍牆壁磚瓦木石間格水電一應俱全深濶四至照土地登記圖經交定立帖准於國曆卅七年五月十日立契交易如有重典按揭或其他屋業轇轕等情於交易前向賣主理妥一經交易概與本人無涉　鄭雄啓

通訊處廣大路九號地下

徵求 梅花鑽頭 衝尖器

如有開山鑽石用之鋼質梅花鑽頭（JACK BITS）及鑽頭衝尖器連同油爐（DRILL SHARPENER WITH OIL FURNACE）者請開具現有數量尺寸價目及製造廠家并應徵人姓名地址函交本市沙河郵局第四號信箱合者面洽不合者恕不作覆

房產廉讓

建築西式鋼根石屎四層半大廈新式水廁浴廁俱全

地點：市中心區大馬路建築商店四十餘井適用飯店酒店茶館戲院洋行舞廳等

接洽處：長堤青年會袁昌鏵君轉　時間：每日上午九時至十一時下午四時至六時

火流

朝露篇

揸手

潛火

有一個女人甘於做妾，[illegible]

眼看自己年華老去，[illegible]恐怕就是自

擱下去難免有遲暮之感；或

是愛慕虛榮，貪幾分裝扮便

出賣青春。於是，不管對像是龍鍾衰

翁也好，半癱廢物也好，心頭一橫便

顧不得許多了。

可是，這並不是說沒有交換條件的

。通常是要求一些財物作抵押，廣東

人就叫做『揸手』，這與其說是保證

愛情永固，還不如說是急功近利，趁

你還拿得穩的時候，我且享享花花世

界再算。

這種打算固然不錯，但他也不桀，

倘若他不過想利用你的嬌軀，玉成他

的齊人的美名，將你弄在掌上，待你

仔細看看手上的支票，原來是空頭的

，這纔是自討苦喫。

五四·文藝·知識份子（上）

夏子

五四，這震撼着中國歷史的日子，由於新興的民族資本主義，資產階級（買辦階級除外），希望排除外國與[illegible]

[illegible]

[illegible]倡白話文，反對舊禮教，介紹新思想，隨着[illegible]的愛國運動，普及到全國各個角落。各種刊物，通俗報紙，新叢書，如雨後春荀的誕生，知識份子的內部，也開始了明顯的劇分，一部份看到了愛國羣眾中力量的偉大，看到了俄國革命的成功。因而追求根本改造中國的道路，而有些卻在學生之前，提倡『讀書救國』，整理國故，哲學上主張杜威的『實驗主義』，在政治上主張『一點一滴的改良[illegible]

[illegible]

再還鄉吟（六續）

陳樹人

隔山村

七百人家剩百家山村經刦失清華刦從斷瓦頹垣內處處開
殘紫棟花

上巳日同曙風葛民若文美魂及諸外孫

泮溪小憩

啜茗溪亭嘯也歌水濱風日正妍和泮塘此日清遊樂似較沂
雩勝許多

露畫

高標百折豈曾回揮灑紅棉實快哉嚮往生涯堪自活何如歸
老故鄉來

明經父老邀返故鄉既婉却之黃仲憲校長投
詩將意依韻奉酬

去年何幸挹輝光不奈悤悤去住忙輒眼兒攜逾半歲夢魂常
繞故家鄉

自知出處極區區祖德宏皇天壤殊深負諸公期望厚勾留里
社已斯須

嶺樹江流隔世塵人情風土最淳眞武陵勝概知堪比物外田
園見古新

敢擬乘桴隨魯叟粗能奏樂識軒轅得家清麗明經里勝住江
南黃葉村

疏懶眞堪貽我羞新詩忽漫已先投耆英八十淋漓筆字字珠
璣當寶留

倦飛林鳥已知還準擬從今樂故山好爲寄聲諸父老往還歲
月可乘閒

聽收音機

東山絲竹豈如斯情到衰年每易移便有滄桑人事感不曾垂
淚對桓伊

（未完）

珠海明月

若月

（769）

第十回　湛軍夜月。倚棹橋虹。　艷骨碎顏羞綠水青山

[illegible]

登樓感賦

太瘦生

看去還荊棘，聽來何鼓鼙；
王師出來日，名士過江時；
壓氣迷城廓，天風下海淚；
登樓一悵望，春柳已搖堤！

興趣

何圖

[illegible]

（未完）

代郵

郁揚先生；請於今日或明日下午七時駕臨本報編輯部一談。李珮先生：大函奉悉，以後請多幫忙。編者。

[illegible]

一屆又一屆以正牌七屆最大劇團！劇團復劇團唯龍鳳劇團稱尊！

陣陣香風吹本市！顛倒戲迷萬萬千！

☆長壽班霸之☆

（第七屆正牌）

龍鳳劇團

不日在本市太平大戲院隆重公演

☆藝壇特級上將☆排名不分先後☆

梅花氣概·典型武生　馮鏡華

英偉不凡·文武生王　馮少俠

番生妲己·風流仙子　秦小梨

原庄王封·丑生泰斗　羅家權

藝壇小青·燕艷春旦　梁飛燕

後起之秀·小生俊秀　白超鴻

潮氣唱·勤做丑生　羅家會

新細家權××李煥堂××江錦帆

譚蘭佩××陳艷芳××盧海山

人強馬壯。玉砌金鑲

老倌最猛。劇本精良

千變萬化。科學燈光

最新佈景。本班獨有

老倌第一·音樂第一

劇本第一·佈景第一

武師第一·精神第一

大幫新劇陸續獻呈

情淚浸袈裟

掌上美人

陣陣女兒香

豪門妖婦

顛倒芙蓉帳

（原庄）肉山藏妲己

本班獨有 太極燈光 首次啓用

睇好戲 請注意

經理岑達華。營業馮景豪張兆。劇務主任陳冠卿。隨班劇務朱君堯。駐省劇務爾珠李火岩。佈景主任蕭鼎元。交際主任鄧瑞文。通訊處廣州豐寧路太平戲院恩寧路聯生公司。

海珠院霸今晚起一連兩晚

留票電話 一二九一七

螢聲海外……載譽歸來　百戰雄師……獻我好戲

愛國藝人關德興（即）新靚就 ☆領導☆

新大陸班

因觀眾來函詢請，今明兩晚特別選演鎮班劇王

生武松 特別好戲

隆重獻演 愛國藝人 關德興 首本奪標 享譽傑作

生武松

如非好戲　安敢連演

祇看戲叔與殺嫂兩場經已值回票價

好戲不厭百回看。此劇從不輕易演出

請勿失諸交臂。

生武松 精彩演出

保証與別不同　包喝連場大彩

關德興：飾武松——壯極

高飛鳳：飾潘金蓮——艷極

馮俠魂：飾武大郎——諧極

區少基：飾西門慶——豪極

黃露霜：飾何三嫂——妙極

陳少伯：飾何九叔——[illegible]極

請速定座

雄視一切　粵劇之王

動員百餘人！耗資百餘億！費時六個月！今始完成！

★徇觀眾熱烈要求今晚移師樂善戲院連演兩晚★

☆數十億元服裝☆數十億元佈景☆道具

賊王子·新景　全部改換

全場恐怖險峻山岩行雷閃電靈山取寶飛馬騰空火龍噴火天崩地烈滿台怪火千變萬化祇睇此場值回票價

馬師曾從新改編：百看不厭 一致好評 錯過此劇 畢生遺憾

情商禮聘藝林畫社改換全部新景

是日開始使用：堂皇華麗靈秀宮之宮幃景。幻術變化平地升天飛艷景。九彩奪目萬花門御花園景。波濤洶湧騰雲駕霧之飛馬景

馬師曾眞藝術確非常

由頭到尾好戲好景服裝佈景耗資過鉅券價畧增請君見諒

注意定座

領導大太平劇團★馬師曾紅線女

主演★白珠曾瑞紅光羅燕李劉宣梁覺
龍。君。光。彩。雲。克。志。

省港澳榮譽班霸太上劇團不日揚威廣州市

一個金喉花旦王衛少芳　兩個英俊文武生麥炳榮 呂玉郎

張醒非　梁艷莊　麥炳榮　衛少芳　呂玉郎　王辰南　少新權

一個金喉花旦王衛少芳　兩個英俊文武生麥炳榮 呂玉郎

☆☆☆☆☆☆粵劇紅伶大會串☆朝氣藝員總集團☆☆☆☆☆☆

梁。雄藝。呂雁聲。余麗萍。馬扶風。

▶本團燈光佈景由盧寄萍畫師設計全部刷新確有獨步保證唱彩◀

莫勤余堯新作晚出 ◀錦繡河山▶ 陳圓圓與貞娥 [illegible]

最新特效 止痛片

各大藥房均有售

△各埠批發處

廣州市勝利大藥房　利民大藥房　重慶國泰大藥房　昆明華歐大藥房

漢口中江大藥房　湛江赤坎萬豐大藥房　湖南長沙屈臣氏大藥房　湖南衡陽龍華大藥房

廣西桂林聯康大藥房　廣西梧州聯華大藥房　三埠中國大藥房　江門嶺南大藥房

『散痛片』

專治一切痛症 風濕骨痛及發熱症之片劑

服後五分鐘即立止痛

煥文畫　大陸電版

遺失聲明

本人遺失交通部第三區公路工程管理局職員證章一枚特此登報作廢　鍾思聰啓

遺失聲明

本人前因淪陷遺失廣州國民大學高中部高字六六四六號畢業證書乙張除呈請補發外合登報聲明作廢　曾冠敏啓

遺失聲明

本人自置吉屋一間坐落惠福分局段內中華中路迴龍里門牌第六號抗戰期中輾轉遷移致遺失該土地登記確定證除向地政局聲請補發外特此聲明　李象賢啓

留美同學會合作社飲食部

特聘婚禮事務指導員專備諮詢

ARSA

婚禮喜筵　叙餐讌會

地方高雅。美式設備。最新食譜。節約原則。

地址：文德路　電話：一二二〇三

論創作家聽「閒話」

王益

唐人張彥遠在「唐朝名畫錄」里記述周昉爲唐德宗畫章敬寺……[illegible]

門扉

浮靈

你說：
打破了這一層，
那邊就有新鮮的氣息。
[illegible]

莫泊桑的「美男子」

胡海

[illegible]

若非萬全　安敢獨沽一味

天喜堂調經丸

求子得子　求愈得愈
主治一切經病及因經病引起一切疾病如肚痛骨痛貧血面黃久不受孕等
行銷處廣州市下九路二三號

大德戲院

七劍十三俠

卜梳主演

中山　永漢

春風得意

薛覺先　白燕　領銜主演

新華

蓋世才華

新新

花蝴蝶

中華·金聲·大華·廣州·美華·樂斯　六院聯映

空前創舉

前集「八年離亂」　後集「天亮前後」

一江春水向東流

前集　八年離亂
後集　天亮前後

蔡楚生　鄭君里　編導
白楊　陶金　吳茵　上官雲珠　嚴工上　高正　秦小龍　舒繡文　周伯勳

天悠悠　地悠悠

流不盡民族的苦難　淘不盡人間的哀愁

前後兩集　各具千秋　光輝燦爛　照耀影壇

性病專門
醫師　陳道瑞
精醫兒科婦科內科　特長外科大小手術
惠福東路二二號　電話一三四六六　大佛寺前

咳血　專家　曾少珊醫
痰喘破快　金潮熱速愈
剪券到診免費　龍津中路

遺失聲明

遺失聲明

新星戲院

貼錯門神

欲免肺病傳染請用

八卦丹

報載各地之肺癆病異常猖獗傳染甚速死亡率亦最高此皆由不講求衛生及防範所致　虎標八卦丹爲殺肺癆菌聖藥　凡遇公共交際場合口含一片談吐芬香兼有防治病菌之妙用

亞細亞

洋服

技術：美國裁剪專科畢業
樣子：風度好·角度夠

地址：新民路三十九號
父子裁師：梁百行　梁民康

遺失

醫師馬賓階專醫皮膚

花柳白濁

康靜佳　內外全科女醫師

雜孕婦女

千秋　京劇團　警樂　開演出

即晚演出劇目

穆桂英與楊宗保

鍾碧雲（尤春鳳）　查頭關
穆柯寨　王德崑（木瓜）
槍挑穆天王　伊克明（岳盛）
轅門斬子　李宗玉（白天佐）　李松年（楊宗保）　袁漢雲（楊延昭）　徐麗雲（穆桂英）
大破洪州　裘世戎（焦贊）　劉順奎（八賢王）

留票電話一三九五七
票價：包廂卅五萬元　特等廿五萬元　頭等十五萬元　超等五萬元
定售處：一、警樂劇場　二、大平南白宮酒店賬房
八時半開演　特約專車送客

新長沙公司倒閉 宋主任極重視

飭金融管理局派員澈查 債權人將聯控湖南省行

【專訊】新長沙實業公司行騙案，消息傳來，各方均甚予注視，昨行轅宋主任子文，以此案情節重大，關係及公營銀行，特諭金管局派人嚴查此案，金管局奉諭後，已派秘書徐恩等到湖南省行盤查，盤查後，記者會晤徐氏，據稱：從帳上，查不到任何弊點，再從法理上講，該行不能作担保，而全部責任不在省行，為法人之湖南省行，而在自然人之胡念冢及侯民兩氏身上云。（林）

【專訊】沙面同仁路新長沙實業公司倒閉，逃債千餘億後，各債權人會于昨（五）日一度集議，擬進行組織債權團，聯合向担保該公司借款之湖南省銀行提出要求履行保證，賠償損失。據調查所得，新長沙實業公司之債權人共有五十餘人，被擔借款將達法幣一百萬元，一部份債權人名單如下：

債權人一部份名單

王觀慈，趙夢協，廣記，成太，強林，李慶生，黃敵長，驟源，鄧賢，李凌兆，宗太，陳，薄太，行本，正，其，冠，嘽，院，敏，方，吳，輔，黃，程，大德，記，榮，人，凡，乘，衡，經，方，光，王，福，記，黎，初，理，老，劉，梁，陳，王，光，蔡，王，大，邱，慕，興，黃，林，婉，鍾，惠，郭，裕，堂，朱，太，振，鍾，材，美，逸，志，黃，仙，趙，功，羅，英，明，趙，樂，王，德，區，少，李，慕，周，嫻，伯，君，樵，伯，後，生，大，龍，胡，陳，周，惠，名，崇，節，上，述，念，權，宗，王，侯，應，民，貸，及，債，源，長，兩，裕，雨，元，慈，欵，最，為，蔡，樂，單，蓉，劉，足，記，者，為，某，大，人，中，人，蔡，樂，生，貸，出，港，為，王，如，元，其，妻，二，萬，元，生，幣，鑑，投，共，此，赴，美，求，學，吳，人，準，備，無，法，收，深，光，最，美，之，欵，，恐，回，初，萬，崇，倘，次，餘，黎，成，經，教，所，一，四，千，閱，德，之，故，，，存，六，乃，敏，夢，赴，省，長，沙，於，千，本，則，投，，述，債，公，彼，賢，借，資，寒，行，交，權，司，萬，孤，人，後，而，侯，涉，人，本，者，出，南，下，是，債，雨，，，閉，元，泣，霖，可，言，權，民，湖，奕，念，妙，不，，，人，有，胡，為，亦，。，（，多，及，更，將，）

該公司檳亞存鹽 昨被扣封

【檳林五日專電】新長沙實業公司倒閉後，該公司存檳亞鹽，昨已奉令扣封，在亞八○四担，該公司未經報准鹽場，但已發交源長號七担及近○四二二七担，共銀一○三四二担，復興行檢。

僑產涉訟案 宋振華再上訴 高院宣判駁回

【本市訊】太平南路卅七號劉瑞彬產業，被宋振華偽狀涉訟，業經法院判決，據該案主管當局劉瑞彬稱：宋振華敗訴，但宋仍不服，再上訴，高等法院經推事庭判，日前將判決分送當事人云。

粵劇界籲請 變更演劇禁令理由

（續昨）於勸前清途少不，亦此烟賭禁，然尚府非責效任，關禁者予戲各紙，可因噎而廢食，治安方面，應請政府，者早已一不賭烟遺聽政府為衆，禁亦多有所聽倘餘開良調試放長者雖申長，烟演令，保行於時平待方何政二演院戲有者為原面行之；限，令，戲以規應請定，已棄有定者本固，定准不以賭烟者禁更，協各耳所迄者賭，任效。

婦女界昨開會歡送 女立委王孝英

王表示力爭婦女權益條文

【本市專訊】南區婦女立委王孝英女士，昨（五）日下午六時，在太平館舉行婦女界歡送大會，出席者中山大學女教授，市立第二中學校長，婦女界當選立委王孝英女士等百餘人，由王志慧，彭慧妍，徐誠等主席，致歡送詞，並由王孝英女士答詞，略謂：此次赴京，當力爭婦女權益條文之通過，以確保婦女之地位云云。

高州旅穗同鄉 明讌同鄉立委

【本市訊】高州同鄉會改期明（七）日下午六時（夏令時間）假文明路留東學會，叙餐，歡送該屬當選立委譚惠泉，黃明豐，陸宗騏，監察委員王明等赴京，並邀請同鄉參加，但須事先向該會理事報名，以便準備，每人收餐費八十萬元。

港新界流浮山上 發生警匪大激戰

悍匪圖劫元朗河貨艇被擊 被包圍後昨晨已成困獸鬥

【香港訊】新界流浮山與馬洲邊境之百匪，昨（五）晨，警員數名，前往該處巡察，因元朗河貨艇被匪洗劫，開槍射擊，匪徒四散逃竄，警察繼續追擊，匪徒困守流浮山上頑抗，警方調派大批警察前往增援，將匪包圍，匪據險頑抗，雙方激戰，至今晨仍在對峙中。

員警百餘名，昨晚在九龍總部集合，帶同機槍等武器，分乘警車前往流浮山，與匪激戰，匪徒據守山頭，以機槍向警方掃射，警方亦以機槍還擊，槍聲不絕，戰況激烈，警方並派水警輪在海面巡邏，以防匪徒由海路逃竄云。

穗市點滴

△夏季清潔大掃除，定五月十五日至六月卅日為檢查期間，訂三獎懲辦法四則。

△粵穗各界婦女團體，定今（六）日下午三時假座南堤省黨部舉行歡送女立委大會。

△新增援之警員，已由九龍派出，路經天鵝嶺之時，即遇匪阻擊，警員即下車還擊，雙方激戰，匪不支退却。

粵穗黨員昨開會舉行 革命政府成立紀念

【中央社訊】國民黨廣東省黨部，廣州市黨部，昨（五）日上午九時，聯合舉行革命政府成立紀念大會，由余俊賢主席，報告革命政府成立經過，並由市黨部主任委員高信講演，最後呼口號散會。

△市府為發展農田水利，昨飭各鄉工務局派出測量隊，前往增步，對面之松溪測量。

△羅省當局計劃建築台灣路之文獻館，定八日至十日內寫生。

△市臨參會副議長沈家杰，議員林立作，當選後，經介紹勸導。

△市稅捐處昨公佈工作，四月份各項稅捐收入總數達八百八十餘萬元，比上月均有增加，二百九十四億各項稅捐。

△穗市警局黎局長鐵漢，為加強管理民衆戲院，特飭屬員警察局，對該管轄內各戲院，嚴加管理，併處罰如有違犯，特組織巡邏隊，到各區巡視，並與鄉村附近學校合作，以宣傳推行。

豫南昨晨發生 驚人刼擄案

六匪乘喪家三旬守夜入劫 搜掠現欵外并綁架莫仲葵

【專訊】河南前（四）晚深夜，發生一宗驚人刼擄案，情形如下：四十餘歲番禺人莫仲葵，住河南旗下街廿二號，其母黄氏，於上月病逝，定本月五日適三旬之期，乃約親友二十餘人，守夜，至五日零時許，突有穿黑衣男子六人闖入，除一人持手槍外，餘均持刀，將全屋人駭住，禁勿聲張，並搶去現欵三百餘萬元，及綁去莫仲葵。

匪去後，莫妻鍾氏報警，分局員警出發追捕，路經莫家，截至大行南商路，仍無所獲，但卒于彼處跟蹤。

發掘金磚說 實空中樓閣

【專訊】昨傳河南太古倉附近，部工人五塊，掘得金磚，云於車輛運輸時發現，經查係汽車運輸負責人云，並無其事，繼由該派員前往調查，亦無所獲，此說不攻自破云。（法）

南昨晨發生

行轅半月戰果發表

【中央社訊】行轅新聞處發表十四省廿一日至廿五日戰果：

七區戰果如下：一區戰門五次，斃匪六十名，俘匪三名，繳槍十枝；七區戰門一次，斃匪五名，俘匪二名；……

防軍團隊追剿 台恩邊區股匪 攻佔重要據點斬獲甚衆

【中央社訊】台恩邊境，匪與股匪結合二百餘人，近再糾集合其他部股匪，流竄於恩台邊境，我軍痛勤後，即與政府派軍警配合各地團隊追剿，分進合擊，激戰數日，斃匪甚衆。

老緘水庫被冲毀後 省府派員赴韶携欵慰問災民

【曲江五日專電】老緘水庫被冲毀，百億之工資，始告完成，耗資之巨。

鄰省粮食 運粵情形

【省新聞處訊】據省田粮處最近發表，湘粮運粵情形如下：

李國俊返抵汕 報告實施配粮

昨起複查戶口限期辦竣

【本報汕頭專電】省府李國俊，四日下午由穗乘機返汕頭，即在會議報告。

彈從天降 少女無辜受傷

鍾盛麟 任省府顧問 定明日飛汕

翁源官民前往慰勞 國軍剿匪告捷

靈山剿匪 發生激戰

王國權部剿匪有功 改編為保安獨立營

太平分局 破獲烟窟

郵局收寄 韓南信件

粵桂決定聯勦 十萬大山共匪

黃主席旭初今晨飛桂

【專訊】桂主席黃旭初，因桂兩省聯勦十萬大山共匪，前往南寧主持，並與粵省府宋主任子文，桂省主席，會商軍事配合問題，定今（六）日晨乘機返桂。

中央治安考察組 昨拜會各首長

【專訊】中央考察團第三組考察團組長等一行五人，昨日由穗赴省府，晉謁宋主任，並往各處分別拜會，定明（七）日晨在教育路九如坊會議。

西堤災區木屋 今日實行督拆

昨竟發現歹徒放火

【專訊】定今（六）日起，西堤災區重建房屋，先由政府將較大之木屋拆去，其細小者亦繼續督拆，至東沙之居民，該處無家可歸者，政府擬劃定區域，准其搭蓋棚屋收容。

瓊人士歡迎馮薦駿 討論當前治安問題

【檳林五日專電】瓊崖各機關團體，假檳新生社茶會，歡迎瓊崖治安司令馮薦駿，並詳細討論當前治安問題。

教部決定八項辦法 改進台省教育

擬專欵掃除高山族文盲

【南京航訊】教育部頃決定改進台省教育辦法八項：

基教實驗計劃 決在燕子磯設實驗區

首都小學近貌

給市小同寅通訊之二

梁寒淡

粵穗教授 向無聯絡

張家謀談

九年制義教 台擬定計劃

文理網球賽 延期舉行

世教組織 將在英開會

東大決定遷校

請到青年會 如要打太極

學生 學校 教師

門的結束鳴謝

高軒

贈送祗有今天明日收回原價

芝蘭之室 王者之香

無產爭，不能定勝敗，優者勝劣者敗，是商戰時代之天然公理。

當此萬物暴漲，生活迫人之秋，人皆渴望物價低廉，此乃眞正民主心情，無可強辯之事實。

本社「革命梘頭」以最低微的利潤，定價每斤「四萬元」比之高抬價值百份之七十較，與言貨眞價實，不攻自破，東風無力，虧已無香。

本社此次贈送鬥爭，純為減輕民生重負，作有意義贈送的對像，荷蒙各界明達，一致推崇，爭相採勳，感紉良深，謹佈區區，并致謝忱。

并請各界公開簡易化驗，買本社革命梘頭一份，其他一份，貯存若干日，試看收縮至如何程度，優劣立判。

☆☆革命梘頭☆☆ 每斤仍售四萬元

國光化學工業社

總行第十甫路 分行海珠南路 電話一一七七四四 一一三六〇